No 12015 Shanghai Thursday 3 March 1938 THE EASTERN TIMES Published every morning including Sunday

時報

中華民國念柒年三月三日星期四
今天本報壹張半售國幣三分四厘
第壹萬二千零十五號
內政部登記證警字第三三五號

時報廣告刊例
上封面每次二百四十三元（計一百〇四字高）
下封面每次二百八十元（計一百〇四字高）
報名下每次念六元（計三十一字高二十六字）
封面每行一元八角（計一百〇四字高二行起碼）
特長每行九角（計五十二字高三行起碼）
特短每行六角（計三十四字高三行起碼）
分類每行二角（計十七字高四行起碼）
長行每行三元（計一百〇四字高二行起碼）
特長每行一元五角（計五十二字高三行起碼）
特短每行一元（計三十四字高三行起碼）
短行每行五角（計十六字高四行起碼）
電話 九七一三三・三二五一四

申報啓事

敬啓者本報自民國二十六年十二月十五日在上海因環境關係自動停刊後即於民國二十七年一月十五日在漢口復刊玆爲適應華南人士及海外僑胞需要起見自三月一日起在香港另刊港版特此啓事即希公鑒

申報館謹啓 總館 漢口分館 上海漢口路三〇九號 湖南街二十三號 香港分館 雲咸街七十九號

大同行 新鳳祥銀樓開業通告

本店整理就緒玆擇於國曆三月二日在南京路香粉弄原址開業務望各界仕女賜顧爲勝歡迎 （電話）九二九三五號

中華書局發給維持費通告

本年二月份下半月維持費在靜安寺路老廠發給其時日如下

總辦事處 三月四日上午九時至十二時
編輯所 三月四日下午二時至五時
印刷所 三月五日上午九時至十二時

希各部同人分別按照上開時日親往靜安寺路老廠領取爲荷

中華書局有限公司謹啓

家庭工業社兒童齒科院復業啓事

本院已於三月一日起照常應診日起一切院務概由陳朝政醫師負責主持特此通告 院址 南京路三〇七號家庭工業社二樓

林傳記緊要啓事

新華襪廠啓事

上海天翔駝絨織造廠股份有限公司召集股東常會通告

董事會啓

江海關稅務司布告 第一六二七號

爲本月十二日本關停止辦公布告
查本月十二日爲海關假期，本關是日停止辦公。仰各商人等一體周知。特此布告。
中華民國二十七年三月 日 稅務司 羅福德

美孚洋行南市經理 裕新火油號遷移通告

本號臨時辦事處自三月一日起遷移至英租界老閘橋西首南蘇州河路七百三十一號照常營業專門經理美孚各牌煤油機油洋燭等各種出品倘蒙賜顧請即駕臨可也

律師張一鵬 李潮年 張爲資 暨會計師張爲章開業啓事

事務所 地點南京路山西路口中和大厦二百念十號 時間上午九時至十二時下午二時至五時 電話九五一二二接轉各部

孫志厚即福來電器行主破產管理人奚玉書會計師爲減價標賣福來電器行生財牌號及存貨公告

昌興公司 俄羅斯皇后船

准於本月八日（禮拜二）由滬直放香港 兼往小呂宋

美商孔果洋行 飛艇輪

於今日上午十時開往平湖 沿途停靠（閔行）（葉榭）（松江）（泖來廟）（洙涇）（新埭）（平湖）

德平輪

三月五日（禮拜六上午八時）由金利源碼頭開往南通州 售票處 五馬路一二三號本公司 新開河順泰旅行社

通達輪船公司

快輪准三日上午九時直放杭州 售票處老垃圾橋南堍轉角

美達輪船

三月三日結關 三月四日上午十時 直放（浙江）海門

船泊金利源碼頭售票處公館馬路三七號本公司他處概不代售憑票上船如蒙惠裝貨件請速前來接洽無不竭誠歡迎

葡商美利輪船公司啓

崇喬 崇寶

崇喬 三月三日結關 三月四日上午八時 由金利源碼頭開往天生港
崇寶 三月四日下午三時 直放浙江海門

票價三等艙二元二等艙三元頭等艙四元裝貨請至舟山路十四號大通合記公司接洽（電話八三〇七八） 售票處公館馬路三十五號本公司內（電話八〇九八〇）

美商華洋航業公司業輪部啓

山泰輪船緊要通告

正德輪船公司啓

山泰輪船

三月三日 星期四 下午三時 直放（浙江）海門

船泊金利源碼頭售票處在法租界外灘四號本公司內別處概不代售務祈注意惠顧裝貨請即日前來接洽無不極誠歡迎

葡商正德輪船公司啓 電話八四五四五號

蘇聯黨獄

開審：竟有三國間諜嫌疑？

（哈瓦斯社二日莫斯科電）特羅茨基派右派反革命集團一案、頃於本日午刻在總工會大厦內開始審問、其公訴狀內稱、各被告密謀顛覆蘇聯社會主義制度、使國土四分五裂、以便恢復資本主義、此項反革命集團、包含季諾維夫右派、特羅茨基派、門希維克派、國家資產階級、革命社會黨等在內、希望獲得外國侵略者之軍隊援助、特羅茨基爲此項陰謀策動者之一、自一九三一年以來、即與德國間諜機關發生關係、自一九二六年以來、即與英國間諜機關發生關係、本案各被告中、克萊訂斯基（前外交委員會副委員長）係德國間諜、羅森戈爾茲（國外貿易委員會前任委員長）係英德兩國間諜、賴柯斯基（前駐英法兩國大使）係日本間諜、郝爾諾夫（農業人民委員會前委員長）係德國間諜、夏朗戈維區係波蘭間諜、克林柯（前任人民委員）係德國波蘭間諜、里柯夫（蘇聯人民委員會前任主席）與布哈林（曾任伊斯維希亞報主筆）二人預聞上述各被告之間諜陰謀而加以鼓勵、才林斯基・蘇巴萊夫・伊伐諾夫、均爲帝俄時代密探、各被告除從事間諜與破壞行動外、並對於黨及政府領袖犯有恐怖行動之嫌疑。

孫科不到德國

分類廣告

▲遺失▼

遺失保壽單據聲明作廢

遺失存摺聲明作廢

遺失聲明

遺失存摺聲明

遺失啓事

失滅圖章聲明

遺失聲明 高君平啓

遺失聲明 李正陽啓

遺失聲明 同啓

失滅圖章聲明 林淑儀啓

遺失聲明 孫合記啓

遺失聲明 劉聚興啓

遺失圖章鑰匙聲明 陳梓記周茂記啓

作廢

遺失聲明 張子衡謹白

遺失存單

遺失聲明作廢

遺失存單聲明

遺失圖章聲明作廢

遺失聲明 潘家鏐啓

失滅股票聲明作廢

遺失存單

遺失聲明

遺失圖章

遺失聲明

失滅存款單據聲明

遺失聲明

遺失派司

失滅單據存款聲明

遺失聲明 朱寶鴻啓

失滅存款單據聲明

失滅圖章聲明

遺失交通銀行股票聲明作廢

阿維瑪理輪船

准於三月四日（即舊曆二月初三）上午八時由申出口往 崇明 海門

葡商郭斯德洋行啓

上海電話公司爲電話簿廣告事宜啓事

上海電話公司啓

江蘇上海第一特區地方法院公告

▲拍賣▼

瑞和洋行

禮拜四拍賣 雜貨白糖 糖精人造絲及足頭白羽毛棉衫糖菓 毛嗶嘰及大衣呢 桐油 "DELCO"電燈引擎 "THORNYCROFT"引擎

瑞和洋行

禮拜五拍賣 各種舊木器 寫字間及壁板

魯意師摩洋行

禮拜五拍賣

禮拜六拍賣 烹飪及銀器 寫字檯 車料器 菜間式電冰箱打字機

▲聲明▼

大方飯店啓事

江蘇上海第一特區地方法院公告 第八六九二號

（聲請執管蔡和霽遺產）

中華民國二十七年二月 日

▲雜項▼

贈送小猥狗

平等署

每冊大洋八角毛邊紙大洋一元上海望平街有正書局發行

▲醫藥▼

心胃氣肝痛

立刻止痛 一瓶斷根

奧國社黨武裝游行

德軍枕戈

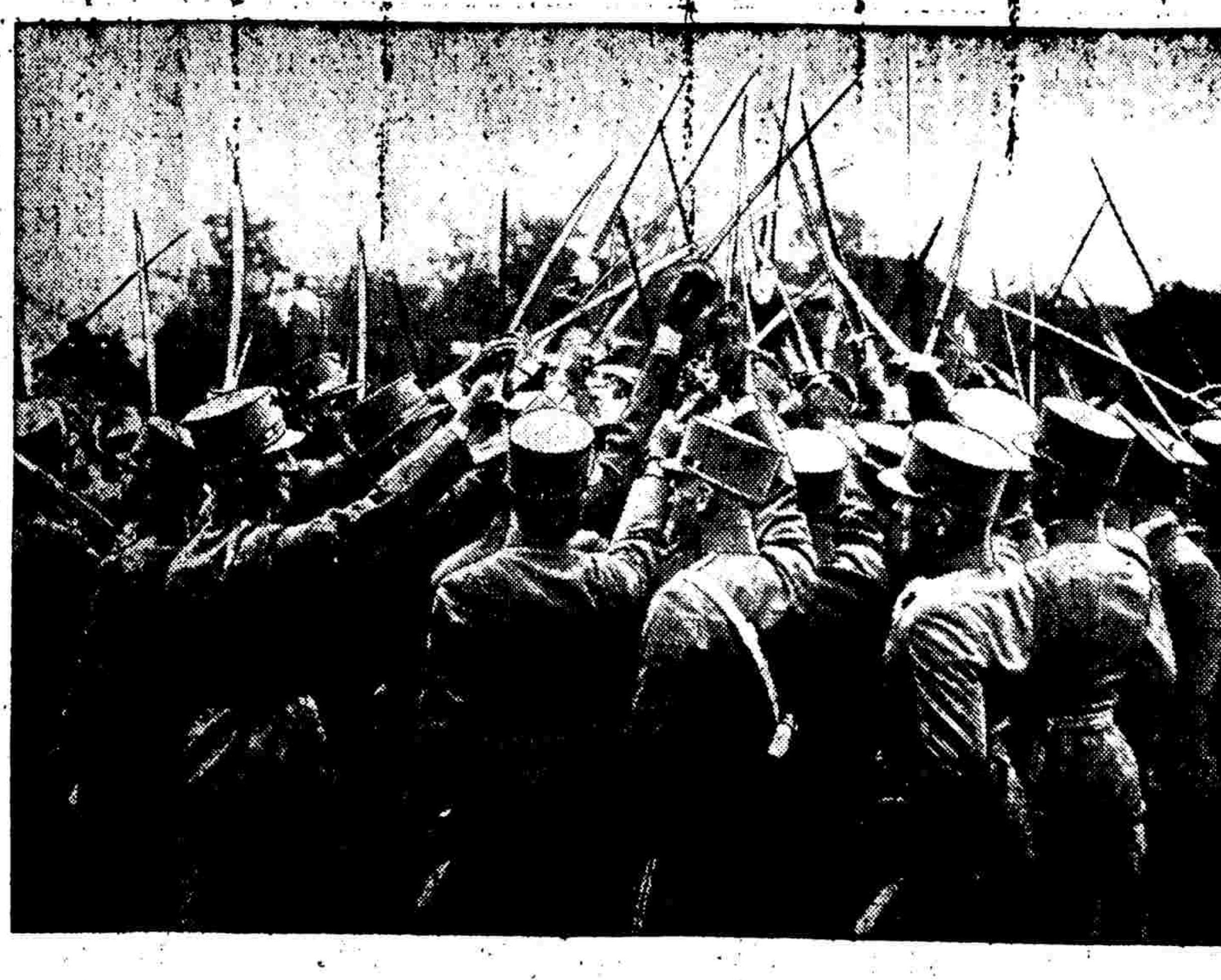

奧國聯邦軍隊開赴格拉士

（美聯社維也納二日電）今日「愛國陣線」警備舉行「前所未有」之三千人大會、答覆國社黨之示威、及作反對希特勒聯合陣線之宣傳、同時在加拉士之武裝國社黨份子、拒絕「愛國陣線外、其他各政治遊行皆行禁止」之命令、並繼續反對遣往該處制止遊行之六千聯邦軍隊、昨日二萬國社黨人、身帶武器及服棕色襯衫、遊行加拉士街頭、歡迎最近因希特勒之威力而被任內相之殷嘉德博士、加拉士城內有聯邦軍隊防守各重要區域、然國社黨份子仍聚於廣場、待殷博士演說、一部國社黨員、遊行至本埠領袖達地之住宅、因殷氏在該處與各該黨領袖聚會、殷氏立於達宅之窗前、羣衆向之鼓掌、繼續至半小時之久、聯邦軍隊及警察並未阻止該次示威、俾避免衝突、並聞昨日希特勒重行改組奧國之國社黨領袖、委一新人爲奧國國社黨機關之領袖、因前任領袖已被囚也、

◎維也納一日美聯社電、政府方面今日在加拉士地發出警報、因奧國社黨武裝隊伍已準備與派赴國社黨要塞維持秩序之重武裝聯邦軍隊四千人互相對峙、加拉士方面前曾傳有國社黨軍四萬人在斯蒂利省計劃暴動後再開赴維也納、於是聯邦軍隊當即出動、將此城之各要道一律封閉、禁止鄉人到達加拉士、在此城之各重要處所且安置機槍大砲、因政府方面深恐該處守衛倒戈、故同時增派有空軍大隊前往、據云加拉士之國社黨人、今日準備歡迎內務部長殷嘉德博士、殷氏任內部長之職、原爲希特勒之意旨、聞殷氏現正在計劃勸告加拉士國社黨人令其服從奧總理休斯尼格之命令、停止一切示威運動、

於本日午後、親來此間、從事撫慰、國社黨曾派代表團在車站歡迎、各處街道、並有群衆夾道相迎、殷嘉德旋即與國社黨代表進行談話、磋商該黨與愛國陣線合作方式、至此間各學校、昨因國社黨騷擾之故停課一日、大多數已於本日照常上課、其他各校明日亦當復課、

不許「希特勒化」

奧國工人紛紛表示

◎（快訊社維也納一日電）維也納及奧國其他各地之勞工、日來紛紛舉行維護奧國自由獨立大會、並通過決議案、堅決反對奧國希特勒化、維也納工人大會所通過之決議案、內稱「奧國工人、決不許奧國成爲德國之掠奪物、」

反對共產爲名

奧內長勸告格拉士國社黨

（哈瓦斯社一日奧國格拉士電）奧國斯蒂利省國社黨黨員、日前以反對共產主義派在愛國陣線內活動爲名、欲舉行示威運動、但爲官廳所禁止、該省各處國社黨黨員、嗣有在格拉士城集中之說、亦由官廳嚴事防範、加以阻止、一時全省人心、頗爲惶惶、內務部長殷嘉德、頃

美國再議擴充海軍 六萬萬美元

◎華盛頓一日哈瓦斯社電、外交委員會主席畢德曼、發表談話謂、海軍擴充[illegible]○○・○○○、○○○・○○美元、[illegible]不足、即須追加六○○・○○○・○○○美元、

「白皮書」即將發表

英國之國防計劃

◎倫敦一日美聯社電、首相張伯倫今日在此間宣佈、稱渠將於明日發表一「白皮書」、說明政府之國防計劃、衆議院將於下星期一辯論國防計劃之問題

三國會議海軍

英法代表不如英國堅決

（哈瓦斯社一日倫敦電）海軍軍備質的限制問題、近自日本拒不以造艦程序通告英美法三國[illegible]、國海軍專家、頃於本日午後五時在外[illegible]舉行會[illegible]、美國代表主張立即援引一九三六年倫敦海軍條約所載保障條款、英法兩國代表、則均須向本國政府請示、因而未有成議、現定於下星期內舉行第二次會議、

蘇聯同意

志願兵問題

（倫敦二日哈瓦斯社電）外交界人士頃宣稱、關於撤退西班牙境內外國志願兵問題、蘇聯政府業已接受英國所提出之計劃、其態度與德義兩國相同、即僅在原則上加以接受云、

義大利急起 增加陸軍經費 愛琴群島軍事組織

（路透社一日羅馬電）一九三八至三九年財政年度之陸軍概算、現已提交國會、較之本財政年度增加經費一萬萬里爾、其總數爲二十六萬萬一千二百萬里爾、並附有報告書、內稱、愛琴群島已設立軍事新組織、俾提高戍軍之地位、而與諸島在地中海之重要程度相稱、

五國一致

得有有限的交戰國權利 西班牙雙方

◎倫敦二日路透社電、蘇聯對於英方所提撤退西班牙志願兵之方案、已在原則上表示贊成、是則英德法義與蘇聯五國對於該方案已一致矣、按該方案規定在撤退外籍志願兵之關係上、以有限的交戰團權利給予西班牙雙方、

德國戈林將軍咄咄逼人之言

「空軍奉令出動 戰事立刻爆發」

（柏林一日國民新聞社美聯電）德國空軍總司令戈林、今日於德國空軍三週紀念會中、發表演詞稱、「德國已非無防禦之國家、並準備於希特勒決定解放「被壓迫」之德人時、立即開始行動、」又稱、「吾人不必再容忍吾人自然權利之被侵犯矣、德國已非無防禦矣、倘希特勒或議會發言、稱吾人已不復容忍一千萬德國人民之被壓迫、則汝等德國空軍、知汝等必須遵行領袖之言、準備於必要時作最大之犧牲」、戈林又稱、德國知空軍決心作戰、並爲勝利之光明希望而興奮鼓舞、「以個人言之、吾人爲愛好和平之民族、而以軍隊之一部言之、吾人熱烈欲對領袖證明其空軍爲不屈不撓者、空軍於奉令行動之時、戰事即爆發矣、是非敵人所能當者」、

英人亦以飛人實力誇耀

三年來增一倍以上

飛機一百廿三隊 飛人四萬四五千

（倫敦二日哈瓦斯社電）官方頃發表本年度航空部預算草案計總額達一○二・七二○・○○○鎊、此在去年度則共爲八二・五○○・○○○鎊、官方所發表之節略、說明英國本部空軍共計一百二十三隊、其中轟炸機六十八隊、戰鬥機三十隊、偵察機十五隊、其他與陸軍合作之飛機十隊、按一九三五年英國空軍僅有五十二隊、三年以來增加一倍以上、至於飛機廠雇用工人數額、一九三三年共計三萬人、而目前則增至九萬人、最近三年以來加入空軍之飛駛員計四千五百人、航空員計四萬人、新建飛機場計五十九所、其中已落成者計三十所、英國所造最新式飛機、其成績之佳、出於各專家之望外、航空委員會認爲英國新式飛機、足以與任何外國飛機匹敵、

○（倫敦二日路透社電）[illegible]一○二・五○○・○○○鎊[illegible]七二・五○○・○○○鎊、較上年增加一千七百萬鎊[illegible]一・五一八・○○○鎊[illegible]一九三七年增一萬三千人、[illegible]一九三五年[illegible]目下究有多少飛機、並未言明、但據可靠方面消息、英國即將有飛機一萬架、爲世界空軍最強大之國家、

東歐各國正式承認義大利

「羅・希・土・南・運動保加利」

（哈瓦斯社二日保加利亞京城電）巴爾幹協商國、即希臘・羅馬尼亞・土耳其・南斯拉夫各國、自決定承認義大利帝國之後、聞已聯名照會保加利亞國政府、請其一致行動、藉以表現巴爾幹半島各國聯帶一致關係、查保加利亞國業在事實上承認義大利帝國、並遣派領事一員、駐在亞弟斯亞貝巴城、對於巴爾幹協商所請一層、自必樂於照辦、

中立？

瑞士在歐洲再聲明

（哈瓦斯社二日瑞士京城電）衆議院外交委員會頃通過決議案、內稱、「瑞士國仍當爲國聯會忠實會員國、但歷來所享有之中立地位、務當切實加以聲明、

「死之森林」

…倫敦空防新設備…

（中外社倫敦通信）最近倫敦空防所採用之新設備、[illegible]

一鳴必然驚人

秘密準備五年

○柏林二日路透社電、昨爲德國空軍正式成立之三週年紀念、航空部長兼空軍總司令戈林上將向德國空軍[illegible]

（哈瓦斯社二日維也納電）美國前大總統胡佛來歐洲各國遊歷、頃於本日自日內瓦行抵此間、

康福多
COD-UVITOL
[illegible]淨及含幾怪
美味滋補
祛痰療咳
防治肺癆
穩妥戒煙

迦特湖畔憑弔詩人

鄧南遮亦爲一代名將

上次大戰曾經投入海陸空

佔領阜姆港

義大利之損失

（哈瓦斯社一日義大利國伽多勒城電）義國著名詩人鄧南遮、本日晚間伏案寫作時、突患腦充血症、當即延醫診治、但在醫生趕到之前業已不治、於八時○五分逝世、享年七十五歲、當由家屬換着空軍將官制服成殮、並電達首相墨索里尼報喪、大約首相將於明日親來此間吊唁、

按、[illegible]

下半旗

墨索里尼親往致祭

（哈瓦斯社二日羅馬電）義國著名詩人鄧南遮逝世之後、各界人士、備極哀悼、視同國喪、各報均以篇幅三四頁紀載其事略、各公私建築、均下半旗誌哀、詩人故居、弔客盈門、墨索里尼首相、亦於本日晨率同外交部長齊亞諾暨其他各閣員前往弔祭、法西斯黨最高會議、原定於明日開會、茲已展期至本月十日、

太平洋上全視英美

◎路透社三月一日莫斯科電、眞理報論「帝國主義在太平洋上的競爭」云、[illegible]

何處找快樂？

快樂，是人人想得到的東西；但到何處去找快樂，却也成爲人人的疑問！

事實上，許多嚷着不快樂的人，他們的體格差不多都是有病態的，譬如像現時代最流行的肺疾，人們染患着生機便被牠剝削，精神便受牠優害，那麼人們又怎能不感到悲哀與苦痛！

不康健就决不能快樂，要快樂就必須康健；所以對於體格不健和有肺病傾向的人，應該請他們速服「五洲乳白魚肝油」或「地球牌麥精魚肝油」，因爲這兩種補劑裏面都含有豐富的維他命，是轉弱爲强的營養要素，常服能把肉體上和精神上的病痛一掃而空，快樂也就跟着來了。

（「五洲」「地球」兩種魚肝油五洲藥房總支店均售）

預言 ㊄

據迷信數理之言者、第一次世界大戰發生於一九一四年、是年爲甲寅年、今年爲一九三八年、乃爲戊寅年、地支同爲「寅」字、已距去二個甲子、恐二次世界大戰今年不能避免、去年在蘇州天竺寺中見壁上貼一「預言」、[illegible]亦云今年世界有大戰、日本軍隊在中國大量死病……[illegible]其餘如何、現已忘記、不能記憶、

按過去三年、英人「二次世界大戰」一書中、以各國經濟政治之衝突觀察、亦會說明未來大戰實難避免、不過未曾指出戰爭之起點將在何處、以事理言、西班牙內戰、已達一年、中日在亞洲、戰事亦達七個月、此兩個之戰爭與世界各國均有絕大關係、供給軍火、派志願兵、援助侵略、各國實已捲入其中、所謂世界大戰已開序幕亦可、今後之局面如何、將來如何、無待贅言、大家自能明白、

淋病類 花柳性病專科 梅毒性病類

薛柳橋專治下列諸症

[illegible]

黃河北岸有西竄潼關企圖
宋哲元率部當頭迎擊
臨汾附近我控制山區

◎漢口二日路透社電、晉省日軍沿黃河北岸進攻者、已佔據垣曲、現向同蒲鐵路之運城進發、目的在窺潼關、宋哲元現率部衆在運城東面抵禦、同時日軍主力沿同蒲路南進者、已達至臨汾、該城現已在鏖戰中、另有日軍一縱隊由東面進攻臨汾、已佔據府城鎮・古縣鎮・安澤縣、其目的在截斷臨汾華兵四圍之退路、故臨汾東北西三面今皆有日軍進迫矣、日軍迄今尚未圖在陝東晉西附黃河一帶任何地點渡河、華軍已厚集該段黃河西岸、以止日軍作此企圖、

◎漢口二日快訊社電、據今日華方報告稱、臨汾附近、昨日仍有激戰、華軍此次沿公路及鐵路線逐漸撤退、完全爲避免日軍之包抄、現沿公路及鐵路線以外之山區、仍在華軍控制之下、華軍隨時可乘機出擊、

◎漢口二日國民新聞社美聯電、在臨汾被截斷退路之華軍多隊、現正在城外與日軍奮勇作決死戰、

◎北平二日路透社電、晉省日軍現分各路進攻、志在儘力消滅該省之華軍、攻路靈石之一縱隊、已於昨日與佔據霍縣南四十五里之平陽一縱隊會合、由太原西進之一縱隊、已達至黃河濱之某地點、另有一縱隊、沿河向南疾進、以圖截斷由霍縣向陝省退走之華軍、同時有日飛機在晉省各處以炸彈與機關槍轟擊華軍、

◎倫敦二日路透社電、孟郤斯德指導報今日論日軍在晉省之勝利、謂華軍之失利、並非爲日軍困難從此結束之解、日方對於此點亦早知之、晉省與中國共產黨領袖之薰陶與組織、將繼續游擊戰、必使日軍疲於奔命、卒歸失敗云、

十九路軍 即將重組

◎香港二日快訊社電、據此間華方消息、一九三二年在上海抗戰中、造成光榮聲譽之十九路軍、前因參加福建叛政府而被解散、最近似將重新改組、參加目下之抗日戰爭、據此間英文日報「華南晨報」載漢口電稱、聞蔣介石將軍、日前在漢口接見鄧龍光將軍・蔡廷鍇將軍及其他前十九路軍將領、討論關於改組前此強有力之十九路軍、此諸軍事領袖、自得蔣介石將軍之電召後、即曾秘密赴漢與中央軍事當局、對於補充中國國防軍事、有重要之磋商、據聞前十九路軍總指揮蔣光鼐將軍、將被委爲重組之十九路軍軍長、蔣氏已於一星期前離港赴粵、取道赴漢口、與此事當有關係、據最近之報告、改組之十九路軍、將包括機械化軍隊二師、由蔡廷鍇・鄧龍光分任師長、該軍一俟改組完竣、即將北上參加抗日戰爭、

魯東魯西遏阻有力
蔣令限期克濟南
鉅野迎擊戰烈　臨沂運用絕佳地勢

◎徐州一日電、津浦北段南翼、戰局現均趨穩定、犯我右翼之日軍、西北一路仍被我拒阻、蒙陰泗水、東北一路則在沂水莒縣日照逾南與我對峙、沂水路日手、莒縣則始終爲日軍佔據、前傳收復說不確、聞東北一路之日軍、原以劉桂堂匪部二千餘人爲基幹、另佐以日浪人劉佩忱所率之流氓地痞千餘人、實力極弱、自劉桂堂部被我擊潰、劉佩忱部多數投誠、日方恐慌已調板垣師團之一聯隊開赴魯東、似即日之援軍、現我生力軍亦已開該翼增防、日若企圖突破該翼、窺伺臨沂或海州、必受重創、犯我左翼之日兵、自攻陷嘉祥、即將主力撤回濟寧、在濟寧四週佈置堅固防禦之事、有久守意、我亦扼守鉅野以南金鄉以北之某某兩河、觀察家認日軍之西犯嘉祥、目的似在壓迫該翼我遠離運河西岸、以免濟寧之時受我反攻、至北段正面、日來仍沉寂、無戰事、

◎漢口二日快訊社電、據今日華方報告稱、津浦北段左翼日軍、一日復由嘉祥西南犯、進攻鉅野附近華軍陣地、經華軍奮勇迎擊、右翼之日軍、雖分東北及西北兩路進犯、以臨沂爲進攻目標、唯以數日來、華軍在此二方奮勇抵抗、此方面山脈蜿蜒、甚利於游擊戰、華軍此後、若能運用此絕佳地勢、

◎濟南二日同盟社電、據此間最近接到情報、中國由蘇聯與英國購入之大宗飛機・大砲・機鎗及其他各種軍火、現由漢陸續運往鄭州與徐州方面、又蔣介石特派飛機四十架、在徐州待機、以備行將開幕之隴海大戰、同時改編山東軍、對於孫桐萱・李漢章等各師長發出嚴命、限於兩星期內克復濟南、

◎青島二日同盟社電、在魯省東南一帶搜索華軍殘部之○○部隊、其一部擊潰葛溝鎮頑抗之華軍二千五百後繼續追擊、一日夜已佔領葛溝鎮東南之湯頭鎮、

豫北我生力軍
渡河挺進
平漢全面似暫沉寂

◎鄭州二日電、平漢線戰事、以全面言、似暫入沉寂狀態、豫北二十餘縣、雖相繼淪入日手、但所據者僅係縣城、我大部軍隊、仍分扼各縣間之據點、隨時有反攻之可能、故連日來次第克復滑縣・長垣等城、並聞我某某部隊、已陸續到達指定地點、待機出擊、自晉戰轉劇後、豫北日軍多已調西、各地防務極爲空虛、近以我生力軍渡河挺進、致使日軍東西殊難兼顧、因此連日佯調軍隊、虛張聲勢、並聞日軍近在黃河北岸各渡口趕築防禦工事、由此證明日在目前決無渡河南犯能力、

河北五縣
難民七十萬

◎北平一日國民新聞社美聯電、「臨時政府」十日前曾稱、河北五縣因受戰爭之影響、流離失所者計七十萬人、今日復聞另有三四縣亦有同樣之情形存在、運河附近接近山東北部邊境之青縣、在六百村中、五百村有洪水爲災、在此區域中流離失所者達十五萬人、因戰爭之故、堤垻完全被毀、致滄州西南四十五英哩之交河縣百分之九十盡成澤國、目下倘有百分之四十之土地完全在洪水淹沒之中、所有之道路亦均被破壞、至於未被洪水淹斃而倘得苟延殘喘者、大多數因在陣線之間、慘被殺戮、所有之縣分、均盜賊蜂起、居民無隔宿之糧、亦無種子以作耕耘、

遷移通告

皮膚萬靈油

總發行所　上海六馬路中央大戲院東首一二一七號

華商製藥局謹啓

雪懷

新新及公司後面

嚴冬悄去豔春漸來

又是各界拍照最佳時光！

如春光之明媚　似春花之美麗

雪懷照相　雪懷快照

四寸藝術照相一元四張　加贈十寸華貴放大一張

六寸藝術照相元半三張　加贈十二寸放大照一張

又快又廉

日要求港當局
禁華文報

◎東京二日同盟社電、國民政府放棄南京之後、其在南京上海之言論機關亦遷往漢口方面、據日政府最近接到情報、中國有力華文報紙均有計劃體國民政府之意、遷移香港發行報紙、即大公報・申報・中華日報・救亡日報等、現圖在香港發行香港版、正向香港政府當局申請發給許可證、而其中某報已獲得該證、日政府接此報告後、即命駐香港中村總領事要求香港政府民政部長禁止發行以排日爲目的之華文報紙、然迄今仍未接到香港政府之有誠意的答覆、外務省當局、因日本對英輿論因此再有強硬化之情形、要求香港政府自行反省、

宋・子・文・出・任
航空部長
宋美齡錢大鈞任該部要員

◎漢口一日國民新聞社美聯電、據今日可靠方面消息、中國銀行董事長宋子文業已被任爲航空委員會主席、是以宋美齡女士辭去航空委員會主席之謠言、業已證實、又二日電、據聞蔣夫人宋美齡並不辭職、宋子文・宋美齡及前蔣委員長從待室主任錢大鈞均爲航空部之要員、大約將以宋子文爲部長、航空部當爲指揮空軍作戰之機關、華人方面現尚未接得宋子文正式被任爲航空委員主席之報告、蔣委員長原爲該會之主席、旋因擬以全部時間及精力指揮軍事、遂由該會秘書宋美齡代理、最近宋美齡因蔣委員長將全部責任卸去、遂感公務太繁、唯宋美齡女士是否行將辭職、則尚未知悉也、據外國觀察家指出、中國空軍重行活躍之後、該會已成爲一最重要之機關、宋子文氏原在香港指揮購買軍火事宜、現擬貢獻全部力量、以改組該會、並企圖剷除舞弊情事、

◎漢口二日路透社電、蔣夫人宋美齡女士已辭航空委員會主席職、由宋子文接任、昨已就任、從事改組、廢秘書一職、並任蔣夫人爲航空委員、按蔣夫人曾以主席資格、指揮中國空軍、

德留華研究生
北平遇綁

◎北平二日海通社電、德國留華研究生黑爾德勃朗特、於一九三六年九月來華、入清華大學肄業、昨晨與中國同伴六人、往北平近郊山中、作地質學之調查研究、不料竟被盜匪綁票、日本軍事當局接得報告、即着手設法援救被綁諸生、未知能於短期內脫險否、

定遠搜索

◎壽縣二日電、我連日在定遠搜索結果、定遠西十八里岡三十五里店一帶、已無日蹤、又定鳳山中有日軍、經我進擊後、已退朱家徐大莊、

上窰等處截擊
偷渡淮河
考城方面中我伏兵

◎徐州二日電、日機數十架、坦克車一輛、上月二十八日由劉府向考城前進時、被我伏兵截擊、上窰方面數日來我與日軍隔河炮戰、我官兵略有傷亡、一日午日軍由外窰偷渡九十餘名、同時新城口亦偷渡三十餘名、池河現有日軍千餘、由池河至滁縣公路一帶、我義勇軍極爲活躍、珠龍橋鳳武街（滁縣屬）間公路、有日戰車十餘、掩護修補、珠龍橋附近佈有鐵網、並築有工事、

◎壽縣二日電、日軍二十餘名、一日午偸襲外窰、我炮兵與守軍俟其抵達灰溝時、極烈射擊、同時新城口亦渡過日軍四十餘名、適值我曹團派隊游擊其側背、又電、日步騎百餘人、坦克車三輛、小炮兩門、汽車五六輛、載子彈甚多、向考城前進、經劉家巷、彈藥均藏劉府、

◎壽縣二日電、前駐蚌埠曹興公第四日軍司令部、經我空軍轟炸、現移至西萊房、

宣城築路

◎廣德一日電、軍息、日軍在宣城附近之敬亭山構築工事、甚爲忙碌、團山東公路附近、有日軍百餘、平射砲數門、趕築工路、三鞋子山（宣城西四公里）公路附近、亦有日軍一隊、築路、

廣州二度空襲

◎廣州二日電、日機二十七架、今分二次進犯、在粵漢路源潭新街廣三路獅山等地投彈二十餘枚、

◎香港二日電、二日晨八日機分兩批沿粵路轟炸、軍田投六彈、源潭十一彈、毀軌十餘條、正午十機分三批起飛向粵廣兩路轟炸、

◎重慶二日路透社電、日機九架、今晨飛至上游各城、從事轟炸、損失情形、現尚未悉、聞日機曾飛抵宜昌以上之某點、旋折向他處而去、

◎香港二日海通社電、日本軍艦兩艘、泊於海南島前、日機即行轟炸新村、但無損失、

廣州婦抗會
慰問虎門守軍

◎廣州二日電、廣州市婦抗會、以虎門守軍將士忠勇奮發、特定三日派員携同物品前往慰勞、

花柳專科——蔡葆和醫師

特置新型科學機械•••取費經濟

蔡葆和醫師○設診所在上海三馬路○廣西路西首六九六號○江南醫院○有十餘年歷史○專治各種花柳病○對於一切手術○診斷用藥諸事○無不審慎周密○詳加考慮○務使病者在最短時期內將體內毒菌完全滅盡○最近蔡醫師爲增進治療上效率起見○不惜巨金○特置新型科學機械數種○以達高速度之治療目的○蔡醫師又爲減省病家經濟負担計○特設經濟治療部○凡初期花柳白濁○下疳○橫痃○等症一槪只收五元○針藥電療○完全在內○負責醫至斷根○爲病家之福音也○

鄧錫侯
明日由漢飛渝

◎漢口二日電、新任川康綏靖主任鄧錫侯、定三日乘中航機飛渝、稍停即飛成都視事、隨行者有參謀長朱漢青辦公廳主任徐次珩、副官長黃瑾懷及秘書等數人、

◎重慶二日路透社電、據路透社今日所得確訊、川省軍事領袖拒不歡迎張群任四川省主席而起之政潮、現已和平解決、鄧錫侯現已被任爲四川綏靖主任兼重慶中央軍副司令、聞鄧之任副司令職、與重慶防軍副司令之賀國光處於同等地位、皆受顧祝同將軍之節制、鄧將於本週抵渝、稍留數日即赴成都處理政務、此事解決、聞者咸大欣慰、蓋是非姑不置論、當此國難方殷之際、而有私人權利之爭、尤非所宜也、

四行倉庫 獻旗女童軍
楊惠敏抵漢
營長楊瑞祥傷愈請纓

漢口二日電、堅守四行倉庫之五百餘壯士、自從退出根據地後、一部分軍官及士兵受傷、已轉送醫院治療、楊營長瑞祥、因請纓心切、未俟全愈、即行出院、已間道抵漢、記者昨晤於某處、據談稱、予傷勢雖尚未全愈、但志切報國、已忘痛楚、分屬軍人、日內擬晉謁蔣委員長請纓云、楊營長中央軍校六期畢業、青海籍、談時慷慨激昂、壯志勃發、令人肅然起敬、又冒萬險奉送國旗至倉庫之童子軍楊惠敏女士、日前亦已由贛抵漢、擬日內晉謁蔣委員長致敬云、

中日戰爭
勢必延長
日藏相及陸相發表演說

◎東京一日海通社電、本日藏相及陸相在議會發表重要之演說、藏相賀屋稱、一九三八年中日衝突所需之軍事費用、估計爲四十八萬萬五千萬元（日金下仿此）、其中陸軍費用佔卅二萬萬五千七百萬元、海軍費用佔十萬萬四千三百萬元、餘數暫作儲蓄準備金、陸相杉山元發表長篇之演說、撮譯數語、以示一斑、陸相稱、日軍在華之地位已臻鞏固、蔣介石將軍不能獲得充分之軍火、供其新經訓練之軍、作强有力之抗戰、蔣氏仍希冀第三國出而斡旋、俾得停戰、華軍現竭力避免主力戰、而採取游擊戰略、因之衝突延長、有別生枝節之危、而全國總動員實爲應付危機之唯一策略、時不再來、不容緩矣、

鄭州開封等處
外僑財產可保安全
附近軍事建設全撤銷

（漢口二日路透社電）此間中國當局決議將位於鄭州開封及豫省其他各處外人產業附近之一切軍事建設、全行撤銷、以免日人藉口、蓋日軍事當局曾發警告、如日機轟炸各地之中國軍事建設、因以殃及外僑生命財產、其損失須由華方負責賠償、日人曾揚言擬大舉轟炸鄭州開封、而勸外僑遷離二地、中國當局今稱、中國現將近外僑產業之軍事建設一律撤銷、則二地外僑之生命財產可保安全云、

外傳中英進行
借款談判

◎漢口二日快訊社電、據外人方面可恃消息、中英兩國、現正在香港及倫敦、同時舉辦一二○・○○○・○○○元借款談判、以爲雲南・緬甸鐵道建築費之用、據上項人士稱、中國政府、一方面因鑑於日本之干涉中國沿海航運、另一方面欲重得英國對此所表熱烈之同情、伐有此項計劃、以爲維持內地城市、如漢口・重慶與沿海各地之交通、此項鐵道之計劃、擬聯結雲南鐵路及緬甸鐵路、自雲南省會昆明起、經大理・保山・騰衝而達緬甸之密芝那、據此項人士推測、最近盛稱財政界領袖宋子文氏、有準備出國之說、與此事當有密切之關係、

「中央準備銀行」
開幕尚無期

◎北平一日國民新聞社美聯電、據此間今日相信、「中央準備銀行」原定於明日正式開幕、現因地址尙未準備妥當、明日或無開幕之可能矣、但據「北平臨時政府」方面發言人稱、彼對於該銀行準時開幕與否、尙未接得通知、至於該行發行鈔票之時期及所發行鈔票之價值、是否與日圓或與中央政府之中國銀元相等、彼無所聞、

蘇聯茶葉專員
抵陝調查茶磚

◎西安二日電、蘇聯大使館派茶業專員契納克由漢來陝、視查磚茶產銷狀況

邵力子語外者
中德友誼決仍維持

◎漢口二日海通社電、昨日宣傳部長邵力子、接見海通社訪員時、表示德國竟承認所謂「滿洲國」、當然爲中國所認爲深具遺憾之事、但中德兩國間之友誼、中國決仍予維持、邵氏又稱、希特勒在演說時、鄭重申明德在遠東無領土之計畫、此語可博得中國人之好感、繼稱、此次戰事、中國受摧殘焚掠之地、面積廣袤、損失重大、日本若再深進、則遭難之區更廣、中國非經多年、難以恢復元氣矣、然此種損失、不僅影響中國之前途、即外國在華之貿易、亦將一落千丈、況日本在日軍佔領區內、已予日本營業以特殊之權利、外國在華營業、已備蒙其害、事實具在、毋庸贅言、邵氏結論稱、數十年來中德合作所造成之友誼、深盼能永久保持、且發揚光大之、

新新公司

織花錦　每尺一角九分

各種衣料　特別便宜　綢緞部

春季大減價

純絲長袍派力司　每尺三角四分　疋頭部

新新酒樓

著名粵菜精美點心

西裝襯衫　每件七角半

男女中統眞蠶絲襪　每雙二元一角

德國新式皮提夾　每只六元

二磅本牌保暖水瓶　每只五角

一磅裝清甜汕頭蜜桔　五聽特沽九角五分

雞蓉伊府麵　五盒特沽九角半

君如海棠乎

海棠雖美不幸無香有的女子亦如海棠貌雖美而不動人因其無香也此所謂香者並非脂粉花露所能爲力乃是內臟調整完美之結果假使便秘肝鬱即體內不淸外觀斯劣面色時晦或黃萎神昏口臭由是動人之點已亡雖美又奚足道

凡遇此種情形但服淸導丸一兩劑其益非淺此丸淸理食道振奮肝經調整內臟性和而效徹不僅能使皮膚光潔眼目晶瑩精神愉快口氣芬芳且能達到男子所美慕社交所歡迎之健全體格

君要平安快樂不討人厭應不時一服淸導丸各藥房皆有出售或向上海江西路四五一號韋廉士醫生藥局購買每瓶法幣七角六瓶三元五角郵力免收

韋廉士紅色淸導丸

PINKETTES

（國民政府衛生署許可證成字第六二六號）

神經衰弱　何以治之

神經衰弱乃現今社會上最流行之疾病，大都由於精力衰耗，營養不足而起。華大寶利鰵魚肝油糊質甚富，營養力強。本品含次亞燐酸鹽、鐵鹹、肝膏及脾臟等腺製品，日常服之，足以增強抵抗力，增進健康，令神經恢復常態，洵患神經衰弱者之福音也。

華大寶利鰵魚肝油　有含鐵質及純淨二種　各大藥房均有出售

WATERBURY'S Compound

▲南市光啓路移此▼
福州　味清軒　今日開幕
●糖果罐頭●　總號●蜜餞橄欖●
▲總發行所▼地址：上海鄭家木橋東法大馬路三四七號

雙妹牌香粉

一經敷用　芬芳嬌艷　常年塗抹　轉媸為妍

中國廣生行出品　各地百貨店均有發售

全滬著名　針灸鼻祖　七十老人。申少林醫士
專治　瘋癆臌膈
先生幼年在[illegible]針灸[illegible]五十年[illegible]
門診　上午[illegible]　出診　[illegible]　貧病不計
（診所）上海貴州路寧波路口新光影戲院西首●同仁醫藥所啓●電話九五四六八號
當時見效　負責根治　如有舖保　治愈收費

白濁專家　姚佐頓醫師啓事
本醫師開設診所於上海東新橋六馬路[illegible]（電話）九二六七五

產科婦科　張幼詮醫師
專治　久不受孕　白帶白濁　閉經痛經　節制生育
產前驚厥　產褥發熱　橫生逆產　一切難產
平產接生五十元　難產另議
[illegible]

蘇州　歷代祕驗　貢獻瘋痛萬應藥酒　試用瓶六角
立愈鵝掌瘋　四擺渡　張慎夫老瘋科
指甲油灰・高骨脫空　手掌脫皮・起泡作癢　燥裂開拆・手指麻木
[illegible]

有德照相
地址：貴州路一三一　寧波路口　●電話九〇五五二
藝術照相　特別快照立等可取
四寸一元四張　六寸元半三張　三寸一元一打　贈放大一張
證記照相　特別大減價　二寸六張四角　一寸六張三角

珂羅版印　王雅宜書畫墨寶　每册六角　[illegible]有正書局同啓

愛文義路愛文坊盜刧

管弄人已將弄堂鐵門住　仍被逼開無法攔捕
中有三盜急欲脫身　越・牆・遁・去
十四號共住七家◇◇損失財物近千元

愛文義路一千二百十二號弄愛文坊，為新式住宅房屋，約二十幢，前因房金昂貴，故空屋頗多，滬戰發生後，滬東及南市閘北居民紛紛遷入租界，該弄房屋始完全租去，[illegible]，昨日該弄十四號又以被盜刧聞。

此　十四號房屋為雙幢，由一李梅孫者租居，餘屋轉租與人，一門共住七家，李頗富有，自南市遷來者，當昨日上午九時許，忽有盜匪七人，自該號後門魚貫入內，四盜執有手鎗，將屋中男女老幼驅禁一室，由二盜執鎗監視，餘即分投搜刧，約一小時，當被刧得金線寶戒圖章戒（均為裘天寶製）及法幣共計值洋九百七十二元，携贓仍由後門逃出，臨行將各室關閉，以防事主外出報警。

在　各盜侵入十四號時，其鄰居某姓因見十四號僅有進門而無出門者，且入內之人，形色亦適異尋常，深滋疑竇，乃始通知看弄人，謂十四號內恐有變，可將弄門暫閉，以觀究竟，看弄人周正發遵囑，即將鐵門關閉加鎖。

周　正發甫將弄門關閉，即有一盜黨身穿藍布長衫者自該弄第一弄西端走出，至弄口，詰周緣何關門，周不知其為盜，隨口以所問答之，且答且向弄內走去，冀至十四號一探究竟，行未數武，該盜追及之，堅令周開弄門，周不允，此時該盜聲色俱厲，並自身畔出盒子炮，將彈拉入鎗膛，逼令周速開，周至此知其非善類，但已不能抗，祇得返身至弄口，將鐵門開啓，該盜復逼令周偕至十四號，喚

時　其同黨速出，但當周行抵十四號後門時，返顧不見盜在後監視，乃急逃入十八號暫避。

行刧之盜，已有三人在周未開弄門前逃出，因見弄門關閉，僅探捕至，返至十四號後門之弄底，自一停留之九八四〇號小型汽車前左擋泥板上，假作梯步，攀登二十四號之大門柱，再登弄底之牆上，牆上雖有鐵刺絲攔住，因所攔不密，三盜即由鐵刺之空隙處鑽出，自牆上躍入東鄰文德坊逸去，另數盜在先亦因鐵門關閉，正在底弄各處尋覓出路，後見鐵門已由同黨逼開，遂仍由弄門逃出。

事　後由李投報靜安寺捕房，但以受驚過甚，神經麻木，竟連出事之確切時間，亦不能詳言，遂根據周正發被逼開門之十點鐘為出事時間，實則距行刧時間已將一小時矣。

靜　安寺捕房得報，立由華探目闞虎臣・探員馬士濤暨西探等馳往出事地點詳細調查一切，並研究汽車擋泥板上之足印及箱籠上各盜翻搜時之指印，以為踩緝線索。

上川小火車恢復行駛　搜出的軍火　僅盒槍手槍各一枝
被扣大批乘客先後釋放

浦東上川鐵道小火車，於廿八日晨間，因被日海軍陸戰隊查出軍火，發生阻礙，記者特於昨日渡浦下鄉調查，該項小火車現由德商禮臣洋行經營，車頭懸有德旗，是日當頭班車在高廟（即慶寧寺）車站載客三百餘人起駛赴川時，駛抵金家橋相近未抵車站時，即有陸戰隊數名勒令停車，躍上搜查，當在頭等客車之包袱內搜出盒鎗一支，手鎗一支，（昨傳一箱不確）遂將六列車乘客一併攔回高廟站，不予放行，交涉至午前十一時，將跡涉嫌疑之男女乘客二名，連同起出鎗械，一併帶回隊內，其餘乘客，始得照常赴川，當攔阻時，由川駛滬之下行車，僅駛抵金家橋站為止，嗣後上下行一律改懸太極圖旗，始得照常恢復班次，至被拘之男女二名，訊得並無關係，於傍晚同時開釋矣。

兩女失戀懷恨　勒死風流醫生
南通法院判決一命案

南通訊，西亭東土山醫生馬金餘，性喜漁色，先後與少女王秀姑娘・蔡吉姑娘戀姦，嗣馬金餘又別戀，王蔡兩女，因失戀懷恨，派人詭稱延醫，哄使王瑞林，將馬金餘勒死，拋尸河內，經尸親得悉報案，將王蔡兩女及王瑞林捕獲，解南通地方法院，刻經刑庭宣判，王瑞林處有期徒刑八年，王秀姑娘處有期徒刑四年，蔡吉姑娘處有期徒刑三年。

夾底箱藏毒物案　查明物主　大搜土行
煙土專運台州一帶銷售　皮少耐路獲兩人

總巡捕房總稽查處華探長渦志銘・探目張雲生，前在愛多亞路鄭家木橋四五八號門首拘獲私運毒品之婦人葛包氏一名，抄出夾底箱兩只，內貯鴉片一百十包，又各種紅丸粉七磅半，繼又往蕪湖路四十七號時代西藥社，續獲張錦璇一名，解送特一院訊押，各情已誌本報，茲經中西探在改期中查得該項煙土，實係法租界皮少耐路九十三弄元聲里二號英昌莊土行所有，其出品為飛艇牌，乃於前日上午十一時五十分，協同法捕房探員，密往英昌土行，拘獲台州人應載慶・應迹民二人，抄出土一塊，煙膏一瓶，以及飛艇牌商標包皮紙鋼板等一大箱，鈔洋一千五百六十三元，並查明該土行專以運銷煙土赴台州一帶，遂將應等一併帶入捕房，昨晨解送特一院刑二庭，捕房律師王耀堂請求羈押，蕭推事准予羈押併案訊究。

運土三百餘斤破獲　本當死・從輕
祇處徒刑十二年　吳夏生仍希望改輕

住法租界永安街十五號甬人吳夏生，今年四十七歲，向在法租界外灘充碼頭稽查，鑒於滬戰發生以後、滬上煙土一業，價格飛漲，以有利可圖，於本年一月間，與某輪職員陳德才合資，由陳赴天津販得煙土三百餘斤，

分裝兩大皮箱　乘厚生輪來滬，由吳帶同起運，分乘黃包車，擬送至康悌路大康里廿九號陳之寓所，以待銷售，不料黃包車行至菜市路康悌路口時，吳車在前，陳車在後，吳被巡捕查見形跡可疑，攔住搜查，陳車在後乘間逃逸，吳所坐車上之皮箱，經拘入捕房，

查得全藏煙土　解送特二法院，由警務處律師依法提起公訴，經邱推事迭次開庭研訊，宣告辯論終結，定期宣判，吳交一千元現金保證外出，加具隨傳隨到舖保，出外候示，各情已誌前報，昨日上午屆宣判之期，吳遵時到案，由邱推事蒞庭判決，吳夏生意圖販賣而持有鴉片，處有期徒刑十二年，併科罰金一千元，罰金如無力完納，得以

六個月之日數　與罰金數額比例折算，易科監禁，起案鴉片沒收，判畢諭知本案依法應處死刑，現經從輕減處，如不服判決，可向高三分院提起上訴，在上訴期內，仍交原保，吳聞判俯首請求改輕，官諭不服儘可上訴，吳唯唯而退，滿面表露懊喪狀態。

▲▲花柳專科▼▼蔡葆和醫師　特置新型科學機械（經驗比衆豐富）（取費意外經濟）
打針服藥　電療完全　在內斷根為止
（保證）（斷根）　花柳・白濁・下疳・橫痃　（一概）（只收）五元
科學高貴療法　治時絕無痛苦　愈後終身不發
長短波透熱機・[illegible]　（特備）最高倍顯微鏡・[illegible]
白濁[illegible]　下疳[illegible]　橫痃[illegible]
▲▲助治各症不另取費▼▼蔡葆和醫師　地址　三馬路廣西路西首六九六號江南醫院

一時氣不過　少婦服毒

本地少婦張明玉，二十三歲，與夫同居於法租界茄勒路三二〇號，昨晨在家因細故與其夫發生口角，經人勸解始息，明玉在氣憤之餘，忽背人吞服來沙而藥水圖盡，至中午十一時許，經家人發覺，已不能言語，當即電召救護車，車送寶隆醫院救治，中毒過深，生命頗危。

韜朋路兩報火警

昨日下午四時許，滬東韜朋路有無號平房四幢起火焚燬，至六時許又有一間起火焚燬。

康腦脫路一毒窟

公共捕房禁毒部華探目劉兆年・探員楊肇慶・郭守信，偵悉康腦脫路五百八十號弄七號平房內，有人私設吸毒機關，乃於昨晚八點半，協同西探馳往搜捕，當場拘獲販毒犯阿戀一名，及正在榻上或地板上吃食海洛因之人犯八名，抄獲吸海洛因之煙鎗八枝，海洛因十一包，一併帶入戈登路捕房暫押，候今晨解法院請訊。

六盜攔刧行人

昨日下午六時三刻，滬西哥倫比亞路附近安和寺弄有六盜攔刧一行人，中一盜執有手溜彈，刧去衣服法幣共值三十九元。

西摩路刧洋貨店　卡德路開鎗拒捕
三旅館中先後獲盜十餘人　贓物與手鎗　查出犯兩案

匯司捕房華探長尚武・探目王友善・季秀全・西探羅興登等，於上月廿七號在愛多亞路大滬・亞洲・天津路開泰等各旅館，拘獲盜黨殷志祥・陳小堂・殷松卿（即大麻子）婦人王劉氏・田素珍等十二人，抄出金戒手表，解送第一特院訊押在案，但至翌日，經中西探長，

根據獲犯之供詞　曾往厦門路廿五弄廿一號查抄，當抄出盒子炮兩支，子彈六十八粒，一面飭派華探，在大滬等旅館守候，迨至前日上午十一時十五分，有鎮江人蔣亞東（家住法租界亞爾培路七十二弄廿八號）至開泰旅館卅七號房間，乃被駐探拘獲，繼又有獲犯殷松卿之姘婦江北人殷吳氏闖入，亦被探員逮捕，供出尚有軍火藏匿於厦門路廿五弄廿一號，中西探乃復往搜查，又抄出盒子炮一桿，子彈十九粒，綢料一箱，並在殷吳氏身畔抄出手表一只，手鐲一只，金戒一只，寶石戒一只，一併帶入捕房，昨晨解送特一院刑四庭，捕房律師張天蔭陳述破獲情形，謂被告

蔣亞東身上所穿　之袍料，及抄出之綢料一箱，經捕房查明，均屬西摩路七號洋貨店被刧之贓物，且抄獲之手槍中，亦經捕房查得對於去年十一月卅號卡德路四十一弄七十八號盜刧開槍拒捕一案，該手槍與現下抄出者相同，故本案請求改期與殷志祥併案訊理，另有女犯田素珍，查得對於本案無關，請求先行撤銷羈押開釋云云，姜推事當向被告蔣亞東略訊一過，諭令改期與殷志祥等併案訊究。

南京濟南北平天津旅滬顧客注意
本埠南京路精益眼鏡公司，為南京北平天津濟南各分公司[illegible]，如在以上各處，所[illegible]眼鏡，[illegible]，[illegible]・定價[illegible]，[illegible]・歡迎。
精益眼鏡總公司謹啓

衛生處報告
工部局年報之十一
第一節　緒言

[illegible]

（生死統計）[illegible]

（傳染病）[illegible]

（醫院）[illegible]

（難民收容所）[illegible]，使本處[illegible]，深可欣慰。

（難民）因行與上海間之交通[illegible]曾一度阻[illegible]，[illegible]人院仍[illegible]收容病人，[illegible]之西以後，由租界遷[illegible]人至[illegible]院之方法[illegible]，[illegible]固定，大[illegible]院[illegible]，其後又遷徙一次，現在小沙渡路某難民收容所附近之病房中。上海市政府衛生局・法租界公董局衛生處・國[illegible]會・中國[illegible]會・各公用事業公司・雷氏德[illegible]院・全國海港檢疫處及自願服務之各[illegible]師會[illegible]合作，良深感紉，謹一併誌謝。

（化學試驗室）在緊急時期內，本試驗[illegible]於公共租界內兩顆炸彈之殘片，經驗明含有[illegible]於燃燒彈之一類，其落在公共租界內炸力[illegible]未爆炸之炸彈一顆，驗明其內所裝藥，為三硝[illegible]在[illegible]區內被擊落之飛機一架，其殘骸[illegible]送至本試驗室化驗，其中一塊，驗明含有[illegible]化驗是否含有毒氣之二名兵士肺部血液，均[illegible]化碳之肯定反應，一氧化碳為炸力高強之[illegible]彈產生之氣體。

[illegible]者四起，所含非脂肪之固體不及格者十五起，所驗取自未[illegible]照乳場之乳樣，共計四十一起，其中百分之五八・五三，驗明為攙水，尚有五起，驗為所含脂質甚[illegible]多，三起驗為所含非脂肪之固體不足，總計取自未[illegible]照乳場之乳樣，驗明為攙雜他物，或不能滿意者，為百分之七八・〇五。

除上述者外，尚有特殊乳樣三十三起，包括配合乳汁及朱古力乳汁在內，均驗明為真乳。

本年攙雜乳樣所佔之總百分率，略比上年為高，但所攙雜之乳樣，既均採取自未領照之乳場，故[illegible]飲乳汁，其須認定為經充分監察之領照乳場出品，當[illegible]然為最重要者。

[illegible]物品之化驗者，共五十一起，[illegible]均見短少，自百分之十三至百分之三十一不等。

本年年初春節前及春節時，照常舉行著色糖果之化驗，計共驗八百起，其中五十二起，驗明含有[illegible]化鉛，其中若十起所含氧化鉛之量，且足致人中毒，有一起糖果，[illegible]一瓷司，驗明所含氧化鉛，量四一五釐，[illegible]為有毒之樣品，均由本處收沒，並予[illegible]棄，本年並無著色糖果，驗得為內含砒酸銅色素者。

現在市上有[illegible]數頗多且各色俱備之無毒染料，可供製造著色糖果之用，此項[illegible]若經宣傳，則公共租界內，以有害物質製造糖果之舉者，可以完全絕跡。

（第一節完）

開房間聚賭　頭家坐監　緩刑二年　兩茶役尚可原

貴州路新新旅館，近有人開台聚賭，從中漁利，被老閘捕房探悉，惟若輩賭客事先與茶房通同一氣，如遇偵緝人員，則預為報訊，故捕房當先派幹探佯充賭客，將其機關暗號調查明白後，即遣中西探捕馳往緝捕，拘獲頭家梁修・李大，該館茶役李寶新・梁永中・賭客陳章等二十四名，抄出賭具等，解由第一特院審結，日昨宣判，梁修李大各處徒刑二月，李寶新梁永中各處徒刑一月，緩刑二年，賭具沒收。

帶紅丸萬餘粒　老婦被處徒刑

有老嫗王胡氏，近因携帶紅丸一萬七千粒，擬乘輪往內地，被法租界捕房在外灘拘獲，解送第二特院刑庭，依販毒罪起訴，該案茲經廖庭長訊問結果，認為王胡氏無販毒行為，依持有毒品罪處徒刑五月。

滬西三大賭窟　資本達十餘萬

滬西之徐家匯及僞定盤路曹家渡等處，有一班賭徒，利用越界築路，開設大規模之賭窟三處，資本竟達十餘萬，因招搖過甚，且賭窟中易藏不穩份子，在前兩日曾一度被抄，現則又告復活，甚且已遷近租界之處，以為兩面假借，易於隱避，且賭窟內並附有大烟館云。

滬西小火即熄

昨日中午另時三十分，滬西康腦脫路金司徒廟附近草棚，突告失慎，曹家渡火政會聞警，當即驅車前往，但已由鄰近居戶稍同救熄矣。

私帶軍火　上訴交保

[illegible]鄉長陶英卿，於國軍內移時，檢得盒子砲一支，近由浦東攜往法租界，致被拘解第二特院刑庭，親判徒刑一月，陶不服判，上訴高三分院，昨晨由吳庭長偕王陳兩推事升座第三法庭，審理結果，認為陶英卿鄉民無知，准交店保出外候判。

洋涇副鎮長　因盜案被拘

浦東洋涇鎮東市開設祥泰茶葉店之本地人趙義方，日前被舉為該鎮副鎮長，前日忽由日軍憲兵隊加以逮捕，扣押隊內未釋，被捕原因，傳與一月前之金家巷盜案有關，因該案有盜匪三名，被「大道警局」所獲，並搜出手鎗一支，正在該局訊押之中，家屬請趙設法保釋未果，致被告發云。

三家絲廠開工

江浙絲廠受戰事影響，完全停工，滬南安全區域北成都路怡和絲廠車數六四四部，[illegible]路[illegible]絲廠車數二百部，[illegible]絲廠車數二百部，以上共計三家，車數一千零四十四部，業已恢復開工，目前絲銷國外[illegible]，國內[illegible]開工，[illegible]絲色，價格B字等級用戶絲每擔約七百元。

南京路　麗華公司　拋球場
春季大減價
林毛嗶嘰男袍料　每件五元半
純絲男服英雄綢　花色多種　今天半價　每尺四角九
國產新花呢每尺二角
條子府綢每尺一角八

福建肉鬆　每元六聽
沙利文餅干　每磅二角三
雪白西裝襯衫　一元　三元九
特種格子　一元八
百花頭水　每瓶二角半
珂路蘇芝蘭皂　六塊一元　一角半

網花真絲舞襪　每雙一元
西湖毛巾　每打一元
14"色邊麻紗手帕　每打一元半
六尺大號印花被單　一元八角半
奶油兵皮高跟女鞋　每雙三元九角半
漆皮童鞋　每雙九角九
杭州布底嗶嘰男鞋　每雙七角八

◀同時聯合▶
中華商店大減價
南京路中　浙江路東

大光明

今天獻映 二時半 五時半 八時三刻

寶劍交鋒！美人驚魂！

滑稽明星 喬埃勃郎

緊張浪漫 唯一滑稽名片

救護公主，生出死入！刺探新聞，偷天換日！

單騎救駕

即使呆大看了本片，也得張口大笑！

巨星 雪爾維薛耐 最新傑作

薄命花

國泰

今夜八時三刻獻映

呼風喚雨，威靈顯赫！ 開天闢地，創造萬物！

開天闢地

華納公司實耗百萬金新鉅製

蘇聯文學傳記鉅片

詩人普希金

"YOUTH OF THE POET"

偉大詩人逝世百週紀念作品

南京

今天開映 二時半 五時半 八時三刻

喬治茂爾·約瑟芬赫金森

8—2：30—4

中文字幕

怪倫奸謀

注意 神怪香艷絕妙喜劇

風流三昧

大上海

今天開映 二時半 五時半 八時三刻

安蘇叔·麥琪梅雷狄斯

小姨多情

將映 惠勒·何塞傑作

飛星採月

金城

北京路貴州路口 電話九〇二一四號

今天日夜開映三場 日戲二時半 五時半 夜戲八時半

王人美 高占非 許曼麗 田方 顧夢鶴 章志直

諸大明星傾力以赴傑作

新藝巨片

黃海大盜

吳永剛導演

英雄美人惺惺相惜 情人相擬一片 法律人情格格不入 徒刑六年

氣魄偉雄另有一派作風

座價

麗都

今天開映 日戲二時半 五時半 夜戲八時半

皮萊

慈父敗兒

女兒愛風流！老婆要淘氣！兒子敗家私！賺人熱淚，逗人微笑

下期貢獻 雷登

寡人有色

巴黎

祇映一天

巨片重映 萬失良機

杜鵑桃花月！十三大本

雙城記

悲壯熱烈歷史艷片 情聖烈士魂！ 即開映場

明天開映

飛燕迎春

亞蒙

白爾路太平橋北

愛德寶華

義俠妖殲

注意星期六 瑪德里 次車

同時加演健美女性 檀島艷舞

光陸

今天開映 日場二時半 五時半 夜八時三刻

黛維絲

全明星合演

小寡婦

逢春觸景須葉恨！淚濕羅衣暗斷腸！

注意下期鉅片 蛺蝶穿花

浙江

四馬路浙江路口

驚世武俠長片 湯密克斯

上集

蕩寇志

神秘火鳥·離台莫測·殺賊殲寇·猛勇無匹·

下期續演後集

閒話難民區

獨臂英雄獨力拯難民

（阿凡）

九曲橋行人稀少長日不見吃茶人
測字灘生意興隆來者盡是傷心客

南市難民區成立以來、已有數月、該地那位勞苦功高的饒神父、舉三尺的童子、也知道他是一位人間的活佛、現代的上帝、饒神父是法國人、今年七十有二、[illegible]、他的中國名字、叫做「家駒」、因然印上許多「饒家駒」三字的卡片、另外還有一顆刻上「家駒」字的水晶圖章、在交際方面他用了饒家駒名片、在文件上面、卻蓋上了水晶圖章、不知道他來歷的人、見著名片和圖章後、誰也不相信他是一位法國人、

獨脚獨手

饒神父從前曾在軍隊中過著生活、以致他的一隻右臂、早已犧牲於炮火之中、他伏在寫字檯上寫字時、常見他用左手去工作、非常自然、沒有一點生疏而不自由的狀態、難民區裏辦事人員、多稱他一聲「獨臂英雄」、還有一件無獨有偶的事情、與饒神父適相對、一個兒少了一隻手、一個兒少了一隻脚、那人是誰、係南市難民區委員之一、即[illegible]公司的洋大班、救濟衆生同著饒神父有一樣的勞苦精神、從早到來深晚歸去、不[illegible]、不怕風雨、這位洋大班數年以前也在軍隊中任一首領、無情的炮火、打斷了他的一腿、[illegible]、裝上假脚、但是每天在難民區裏上樓下梯、行路自然、絕不會露出一點假脚的形跡來、

饑民如蝗

但聞一片呼爺聲

目今南市難民區裏、共有細靜的難民三萬口、男女老小一概俱全、寓在難民區中的各色居民亦達十萬之衆、其間尚有二萬人、必須由難民區委員會供給糧食、難民區的辦事處、設在邑廟東首北區救火會二樓、發米的地方、則在邑廟大殿、每天需米二百包、由辦事處指定的職員、按名發放、二百包米在數量不多、然已[illegible]大殿、領米的人、[illegible]不堪、你如有一個機會、不妨前去看看、領米的人們、好像「饑蝗」一般、熙熙攘攘、更如潮湧、大量米糧、頃刻化爲烏有、難民辦事處人員、除幾位委員外、其他職員、約有一百五六十人、均能遵守時間、早來夜歸、派爲留守者、[illegible]、他們爲國爲人民（即難民）辦事忠心、曾得饒神父十二位、每天到[illegible]

殃及魚籠

有聲有色 猶如百貨商場的一座城隍廟、[illegible]

起浮水面問蒼天

[illegible]監督工作、每見一人、行禮招呼、以致東一聲Father、西一聲Father、隨地隨時、互稱Father、倘使外來之賓客聞之、以誤傳誤、一定當作笑料、民區內但是到了今日之下、冷落情景、使人興滄桑之感、九曲橋上看不見行人、放生池中的魚和龜、早已沒有人來欣賞、可憐他們終日不得一飽、浮起水面、好像在仰頭問天爲何「殃及池魚」、[illegible]和湖心亭的茶樓、一度關張、因不見茶客、終歸閉歇、使我念念不忘的是湖心亭畔賣五香豆者、一分一包、其味無窮、在廟門口出賣的酒釀湯糰、白糖蓮心粥、雞鴨粥湯、油煎魚、[illegible]、不知他們搬到那裏去了、一朝回味、垂涎三尺、還有那花市、鳥集、魚店、書[illegible]、盆景、以及玩把戲、賣拳藝之流、也早淘汰不見、

遷地爲良

老城隍廟搬場 但當時還是小事、僥倖城隍老爺本人、目下正在避房子預備搬場、抱定了「遷地爲良」的安全宗旨、小世界前面樂佑的附近一帶商店關如不開、不見主顧、夥計們、是打雜睡、定必大談山海經、籌買醉與測字攤、則設於路傍、唯此當是、一月以前、籌攤上、卻有古齋賣出、價廉物美、[illegible]吃古董的人帶去、現在籌攤上所見之物、都爲家庭中日用之品、實無可取、測字攤生意興隆、測字寫信、應接不暇、前來與測字先生交易者、個個均係傷心之主顧、或者測個字、問問吉凶、何日交運、或者寫封信、打聽親友、能否見面、諸如此類吉利未來、能爲出千萬意來、

楊小樓一頁傷心史

養子不肖分析涉訟

（錢乃江）

楊克明甘汚下流竊戲衣小樓夫人盛怒逐子
徐碧雲興師問罪打出手公安局長無法排解
梅蘭芳做和事老未成功父子雙方公庭對簿

已故武生楊小樓，其藝若何，業已蓋棺論定，毋庸再贅。詎一代名優，生既抱伯道之憂，養子又復不肖，後因分析，竟致對簿公庭，事極傷感，錄告讀者。

◇一頁傷心史中之主角楊小樓

小樓膝下有女無子，其長女配適劉硯芳，生子宗楊，以武生名。楊生前曾領一子，名克明，意欲傳承衣鉢，然克明至十二三歲，對於習戲，毫無寸進。小樓知難成就，令其改學英文，仍勿上進。且所交非友，更形荒唐，小樓於失望之餘，常鬱鬱不樂。同行諸友，俱勸小樓爲克明完姻，俾其成家立業之後，或可敗子回頭，亦未可知。遂央媒迎娶名旦徐碧雲之妹，婚後三年，得子女各一，時克明年屆二十，尚無正當職業，並將老父汗血所入，供其嫖賭浪蕩，又染不良嗜好，小樓以其如此不肖，恐隳家聲，與其壻硯芳商議，欲將其驅逐，幸經家人等再三勸阻，始免實行。時適天津春和戲院派員來平，聘請小樓暨楊寶忠關麗卿及硯芳昆仲等一行，離平去津。登台甫一週，而克明竟乘隙竊取小樓衣箱中之行頭，質錢典庫，事被楊妻察破，怒逐克明於門外。劣友高某，乃逞勢離間，於是克明知己身非楊所出，竟向其假母要挾分家，楊妻不得已，飛書津門，催小樓速回。時楊在津之聲譽正隆，聞信後，祇得辭班偕硯芳等返平，同時克明又挽出楊之知交胡文瑞，從中調解。楊以克明終難成器，灰心已極，今既願分家，必須脫離父子關係方可，旋由胡文瑞與劉硯芳兩相議妥分家條件，着小樓予屋一所，折價二千元外，另給遷移費二百元。（編者按一說共計四千元，）經雙方同意，立紙爲憑，由律師趙毅證明，在劉硯芳家按斗簽字，從此二十年之父子情份，一旦破裂。事爲碧雲所悉，代克明出場，與楊論理。時小樓在家，正與公安局六區署長延少伯接洽義戲事，見徐含怒而來，責問小樓不應受硯芳之挑撥，逼令克明立據脫離父子關係，雙方一語不合，大打出手。延署長因難排解，即電答衛胡同內二區警局鄧署長，派警前來，帶署成訟，蓋楊徐二人，本皆梨園名伶，故即遍傳平津。漸爲梅蘭芳所聞，以雙方都屬戚誼，乃出作和事老，居間調解，孰料克明復延請律師具狀當地法院，控訴劉硯芳以不合法之手續，迫書與其義父脫離父子關係字據，請求判令該據無效，父子重歸團圓等理由，時當民國十九年四月十四日。北平地方法院民一庭票傳兩造到案，以及證人趙毅延少伯等，開庭審訊。是日也，旁聽席上，竟達三百餘人之多，後經雙方律師雄辯之下，當由審判長宣判原告之訴駁斥，結果小樓勝訴，至此轟傳平津間之伶界訟案，遂告一段落。但小樓以年老無嗣，遭受此次巨大刺激，憤欲入山修道，爲其友輩竭力勸阻，由是氣恨成疾，竟致不起，聞小樓於彌留時，猶以藝無傳人爲憾，可見此老傷心極矣。

◇代妹夫抱屈之徐碧雲

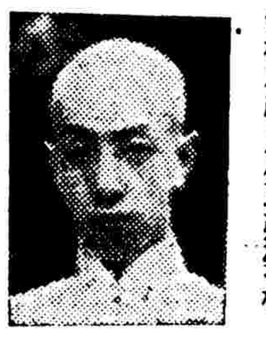

◇楊小樓之外孫劉宗楊

◇楊小樓親筆所書之遺墨

◇重於雙方戚誼出做和事老之梅蘭芳

梅蘭芳演劇聲裏

蕭長華已乘輪來滬矣

梅蘭芳出演大上海影戲院之議有成，梅遂電平招其劇團中人來滬，團中人計小生爲姜妙香，老生爲奚嘯伯，旦爲姚玉芙朱桂芳，琴師爲徐蘭沅等等。本報曾記小丑蕭長華以年老之故，不慣海行之苦，婉辭不來，有改邀朱斌之訊。最近探知丑角仍爲蕭長華，蓋蕭礙於蘭芳之情，不願中道拆搭歟？此來共計二十八人，乘太古公司之盛京輪船，於前月二十七日離津，屈指計程，於今日午後五時可以抵滬云。蕭之丑角，在現今已成僅存之碩果，彌覺可珍，其藝以演文丑戲見長，身段利落，道口清脆，在老輩丑行中，一人而已。惜乎晚後孤星，屋角斜暉，是爲藝林劇海中所長懷之惆悵耳。

華安公司希世珍品

新官場現形記

主演：黎莉莉 尚冠武 梅熹 尤光照 張琬 韓蘭根 劉瓊 洪警鈴 殷秀岑

如此繁華

小紳士肥頭胖耳，外強中乾。貴夫人錦心繡口，竟是巨賊。姨太太倚寵撒嬌，暗藏春色。假偵探虛情實報，笑話連天。

歐陽予倩編導

諷刺之深，描寫之妙，惟世界大文豪果戈里之作品中，有此造詣。

新光大戲院：後天獻映

三〇三〇節

黃警頑賦詩勗友

今日已五週

海內皆兄弟
患難見交情

黃警頑發起「三三友朋節」，今日爲五週紀念，據黃氏見告友節發起經過云，友節創於一九三四年，宗旨在培養朋友好習慣，發揚民族優美德性，本古聖立教人之旨，以「忠恕廉明正義信公博孝仁慈節儉禮和」十六字爲人心修養信條，以期彼此聯館，創造平和合作的社會。第一次集會是二十三年三月三日，地點滬郊晨更工學園，當時公決每年舉行一次，日期定三月三奉晏嬰爲交際祖師。第二次在迎南蜂場，第三次在閘北花園小學，第四次在一家春菜館，今年是五週紀念，適逢國難臨頭，良友星散，我家被焚環境悽慘，何心宴樂，除在電台播音演講「友朋節與人民合作」之意義外，特製詩一首照賀年信辦法，寄遠道朋友互相勉勵。詩云「萬事難如願，只將友道勸，敢以一得悉，爲世人貢獻，世道嘆自非，良友不易期，三三友朋節，提倡其也宜，創自民廿三，博得多人喜，轉輾已五年，還成爭趣，京滬大小報，競載此文字，徵稿及不佞，願把善緣結。今日又逢此佳節，良朋摯友欣然集，無奈中日起烽煙，炮火連天無寧息，毀家失業度日難，父哭兒啼夫婦散，四海茫茫無所歸，人情冷暖更可見，奉勸同胞共一心，相救火熱與水深，四海之內皆兄弟，患難相扶見交情。當此離亂日，認識更須清，吾願諸君從今始，莫忘三三友朋節，世間百善靠人爲，何愁堯舜不可及，聊將芻蕘意獻在諸君側，努力前程同受益。」

上下古今

（愁翁）

海上娼門，於戰事以前，繳納第一等之書寓捐費，操此營業者計五百二十餘家。旋以世荒，買笑無人，故中途掩旗息鼓者達四十餘家之多。戰幕開展，相率停業，今年春初，始重張艷幟，簾捲畫樓，而曼妙歌音，透逸微度於珠箔銀屏間焉。其實國難家愁，何心買笑，門前車馬，冷落稀少，娼門中人曉不愁眼相對，默計逐日之虧蝕。逆料不到榴花吐火時，必有數家作惰逃，欲謀弋利，反爲利弋，生活之榨人苦矣。

遊藝事業，在滬戰期內，以說書場爲最佳，蓋以戰時，各遊藝場及各舞台，皆停鑼歇業，滬地居民無所事事，相偕聽說書，營業乃大好，並日取樂，聊以遣愁。迨春初各遊藝場及各舞台一律復業，說書場盛況如故，此不得不謂畸形之發達。是亦有故在，一因聽說書，時間經濟，所費不多，二因蘇錫一帶之有閒階級中人，避難來滬，若儕在故鄉中，日惟聽書消遣，積久成癖，而今仍向此中求獲所好之靜趣焉。

回力球

每晚六時起賽

逸園

亞爾培路

●風雨無阻●

今日下午五時半起賽

前八盤：1 卡禮加 2 依甲蘇 3 賈多 4 皮而抱 5 裘拉多 6 安力凱

後八盤：1 沙薩門地 2 泰寶達 3 古巴龍 4 古禮地 5 安杜利 6 阿拉那

每逢星期六日下午二時起賽

下期大賽 星期六（三月五日）星期日（三月六日）下午二時半起

電話七四五八〇（有線各部）

皇后劇院

南京路浙江路口 電話九六〇二〇

日戲特殊貢獻 馬永貞 王美玉

夜戲初次公演 良宵曲 名歌兩支

時代劇場

標準評劇 不同凡俗

二馬路大新街口 電話九五九二九

筱艷雯 花艷艷 抒情評劇 喜彩蓮 皇后 王寶蘭 明星 鴻壽文 金蓮珠

（暨陽春社男女藝員八十餘人）

今天日夜特別好戲

全部刀劉氏

去蕪存菁 特別精采 棄短取長 場場緊張

別家·挑琴·結義·送符·茶訪·吊喪·遊門·斬刀

明夜 張三郎與媳姣 開演

大中華話劇場

萬利貿易公司遊藝部管理

今天日夜公演 李君磐編導浪漫大喜劇

滬浴趣史

比草裙艷舞還要浪漫 比羅宮春色還要香艷

主演：李繡芙 秦哈哈 陳秋風 劉一新

十六歲以下幼童恕不招待

范雪朋 張冰艷 田王田 蕭曉青 天曉心 麗君 梅然

明日公演 連環風流債

更新舞臺

（林記）

今夜 請早

樊梨花與薛丁山

小楊月樓 樊梨花

經濟力求 價目低廉

大中華申曲場
本場特聘申曲冠軍 施春軒
施春軒 描金鳳 今天日戲
陸雅臣出世 今天夜戲
雙金花 明天日戲
陸雅臣出世 明天夜戲
電話定座派人送上　上午十時開始售票

大鑫舞台
今夜准演 六時 開演 廿一本 西遊記 最後一場●請勿錯過
全滬人士渴望已久的 廿二本 西遊記 准於明晚公演
今明兩天日戲暫停 以便從容排練
欲得佳座◆請速定座

共舞台
日戲 今天 眞船眞水 舞台奇觀
第十八集 夜光八寶樓
第十九集 能言鳥 空中做戲
火燒紅蓮寺

黃金大戲院
今天夜戲　神仙世界　斬誅　大鬧洲城
明天名劇　盜御馬　連環套　四郎探母　鳳凰山

卡爾登大戲院
昌興公司管理
今晚好戲
于宗瑛　于素蓮　麒麟童　高百歲　劉文魁　張慧聰
全部 董小宛
連演八天◇名貴實至◇無場不滿◇誠非偶然
時間 六時半　座價 四角 六角 八角 一元 一元二角

新光
今日三場獻映 藝華公司空前歌舞滑稽巨片
方沛霖導演　周璇
三星伴月
最後二天

檢查郵件實現期不在遠

範圍 開始時當注意華人郵件 其他郵件必要時亦檢查

外國商會不久將討論此事

上海郵件檢查事件、殊有山雨欲來風滿樓之概、中外各方、關懷殊極、昨日外報雖再或將於今明實行之說、第據記者所悉、迄昨晚止、尚未開始、因暫就愚園路辦事處辦公之封發及投遞等各組、迄昨晚止、亦未遷回管理局內也、惟各組之遷回局內辦公、不過一二日內之事、郵件之檢查、不免隨之而俱來矣、蓋愚園路辦事處房屋、係一住宅式樓房建築、逼窄已極、兼借於檢查工作、未必相宜也、故各組之遷回管理局辦公、在勢將佔郵件檢查之先着云、又外國記者昨晨向日方詢問關於郵件檢查之範圍、據日方答稱、在開始辦理時、當注意華人方面之郵件、但遇必要時、亦當檢查其他郵件云、又據又訊、郵局高級人員否稱、日人在上海檢查郵件、最遲在下星期一實行、郵局中已有日本檢查員四五名、據討實行之際、當有十名、外傳不檢外人郵件之說、郵局內未聞此說、據本埠各大國商會領袖言、商會未接檢查之訊、聞商會不久將開會討論檢郵一事、有一家商會人物言、須俟確有檢查外人郵件之實據、當提出重大抗議云、另據外人方面消息、日軍發言人稱、彼對於檢查郵件一事、尚未接到任何報告、彼稱即有檢查發生、亦純保軍事上之需要、對於通訊與商業信件並不檢查、

茶葉 商安外銷辦法

免運輸困難 滬市各洋行 憑樣品交易 一律在香港解貨

[illegible]

國際業餘體育聯合會代表大會中

英美法三國代表猛烈反對

日代表主張下屆世運展期兩月

哈瓦斯社一日巴黎電、國際業餘體育聯合會代表大會、頃於本日在此間法國體育協會內、舉行末次會議、日本代表嘗以該國奧林匹克委員會名義、主張第十二屆國際奧林匹克運動大會在東京開會日期、（原定一九四〇年八月起、）改至十月間、則以每年八九兩月中、日本天氣酷熱難堪故也、並謂此項運動大會、應於一九四〇年在東京舉行、屆時中日戰爭結束與否、在所不計、德義瑞典三國代表、對於改期一項主張、一致加以贊助、但英美法三國代表、則猛烈加以反對、咸謂改期之後、各國學生選手勢難參加、因而大會定必爲之減色、其中英國代表反對尤力、雙方辯論、達三刻鐘之久、旋決定將日本代表所提出之建議案、提交本月十日在埃及京城所舉行之國際奧林匹克委員會會議、加以處理、大會嗣即通過決議案、主張在田徑賽中、增加十公里競走一項、並改選國際業餘體育協會理事會名單如下、

▼主席　[illegible]（瑞典）
▼秘書長　[illegible]（瑞典）
▼理事　[illegible]（德）李多飛（義）[illegible]（英）勃倫台奇（美）麥利閩（法）和（日本）

芬蘭亦準備下屆世運

德義瑞典三國代表則無異議

哈瓦斯社一日巴黎電、第十二屆奧林匹克運動大會、定於一九四〇年夏間在東京舉行、現有若干國對於此層表示反對、巴黎晚報頃以大字標題發表該報駐芬蘭國京城訪員發來消息、內稱、芬蘭現擬着手籌備第十二屆奧林匹克運動大會在芬蘭舉行事宜、並謂芬國內務部長凱科希曾向該報訪員發表談話云、「吾人並不提出何項要求、但第十二屆奧林匹克運動大會或嘗改在芬蘭舉行、亦未可必、關於此層吾人自當有所準備」云、

國際業餘體育聯合會 核準田徑紀錄

◎哈瓦斯社一日巴黎電、國際業餘體育聯合會代表大會、頃於昨日在此間法國體育協會內開幕、各國代表出席者、共四十八人、當將紀錄委員會所提出各項競賽紀錄、全場一致加以核准、旋即討論接力賽跑規則、各國代表意見至爲紛歧、爭辯甚爲激烈、多數代表主張將換棒距離、予以增加、藉以便利裁判員之工作、英國代表亞伯拉漢、主張將換棒距離、自十米增至十五米、芬蘭國代表則堅持增至二十米、美國代表勃倫台奇、義國代表李多飛、則主張將現行換棒距離、予以取銷、大會嗣通過法國代表麥利閩之提議、組織小組委員會、討論此項問題、並將二千米及二十五公里賽跑紀錄應否撤消問題、一併討論、玆將國際業餘體育聯合會所核准之紀錄、列表如左、

[illegible]

倫敦一戰話前塵

（李惠堂）

[illegible]

民國廿五年仲秋、第十一屆世界運動競技大會、舉行於德之首都、吾國體育界、得政府之贊助、亦醞隊參預其盛、期前三月、先遣足球一隊、作南洋各屬之游、并委筆者爲之長、轉戰千里、凡廿七賽、未嘗一負、大慰各地僑胞之摯擊熱望、八月六日與大必列顛隊會師於柏林、作世運錦標之競賽、結果雖以二比零敗北、然吾隊表演之優異、乃深印外人腦海、獲得各國足球界之佳評、會有「碧姬」者、夔身至柏林觀光、親覩吾隊技藝、歐爲身手不凡、蒙賜邀請吾隊渡英之意、幾度商洽、其議乃決、然微此娟娟者殷殷推轂之力、英遊或終不能實現耳。

八月之廿八日、吾隊於轉戰德瑙之日內瓦、法之巴黎、荷之亞史丹各地之餘、乃得置身於世界第一名城之英京倫敦、二十年遊英大願、一旦得償、私衷雀忭、自非楮墨可容十一者、計前後居停凡五晝夜、主人抒誠招待、款遇優渥、尤以碧姬君父女爲加意照拂、視同一家、使吾儕均感賓至如歸之樂、酬酢遊觀、汲汲遑遑、幾無終食之閒、舉凡市中佳勝、名宮古蹟、靡不瀏覽無遺、且得拜識世界足球名將如「積克」「亞力舒士」「巴士甸」等輩、引爲畢生大幸、無論吾人一舉足一矚目、處處均足增廣見聞、前以茅塞之心、乃因多遇一事、多覩一物、而逐漸豁然貫通、使耳目爲之一新者、受益於此行、良非淺鮮矣。

八月卅一日下午六時又半、吾隊於倫敦「亞遜奴」球場（場之設備宏麗、爲環球冠）、受教於主人哥爾登、場中軍樂悠揚、儀節隆重、賽前由市長與各員親爲握手禮、繼吾人自離德京、兩旬內遨遊五國、球戰七遭、勞頓於舟車之苦、精神之委頓、本已不堪一擊、然受當時美麗環境所感奮、中外觀衆所鼓舞、興趣油然以生、施展皆頗佳妙、上半時且聲勢煊赫、以二比一先佔一着、卒以長力不繼（我國體力不如人、實爲世運會所得之大教訓）、反以二對三之比數、屈服於主隊足下、差幸球技之表露、尙屬上乘、體育之美德、尤能循守、極得輿論及足球界之贊頌、許爲造詣甚深、不同凡響、更藉此一幕友戰之緣、推動該隊東遊之機、良以吾人受其惠者深、思有以酬之者切、禮尙往來、此次迎之來滬、亦所以投桃報李也、（未完）

澳洲眞可惜 不參加台盃

瑪爾本尼二十八日電、澳洲草地網球協會今日通告墨西哥、謂遠赴墨京、參加台杯第一週賽、花費太大、不願參加云、

西青排球 今日開幕

六時三刻（乙）[illegible]
七時卅分（甲）[illegible]

蘇州到鎮江

被擄爲伕子之舟子談所見情形

[illegible]

米價續降

最高貨十三元可成交

[illegible]

朱家角到上海 檢查嚴

[illegible]

張黃港不開放

[illegible]

蘇北各縣 自衛隊限期成立

人數達二十萬

南通訊、第五戰區民衆總動員委員會、令各縣一律於三月十日以前、成立鄉鎮自衛隊、各縣所有中心民校鄉鎮民校、一律於二月底停辦、區鄉鎮保義勇壯丁隊、同時改編、蘇北各縣自衛隊、實足人數、達二十萬、武裝齊全、

閘北去

申請書…續發…

入住定有八條款

閘北虹口等處、前日起均已開放、「市民協會」定昨日起至五日止、繼續在新閘橋發給入住閘北申請書、「大道市府警察局閘北分局」並規定入住閘北辦法八條、㈠開放出入口暫定新閘橋一處、㈡開放時間自上午六時起至午後六時止、㈢居民入閘時必須檢驗居戶證、㈣居民入閘北時不得攜帶任何違禁品、㈤不得侵入房屋、㈥午後六時後及午前六時前絕對禁止通行、㈦不得攜帶任何物品出境、㈧居民不得造謠生事或作不法行動、否則捕後重辦、

大舞台明晚初演 新排廿二本西遊記

[illegible]

惠風濕呼嚕氣喘等 服含碘補力多有效

[illegible]

維也納舞廳聘請 康脫萊拉斯演奏

[illegible]

標準舞校授舞

[illegible]

回光樓清眞菜館擴充

[illegible]

商情 行市

外滙期貨再度猛鬆 金市平疲買方意淡

英金

[illegible]

美金

[illegible]

金市

[illegible]

上海橡皮紗廠股市 下午週三無市

[illegible]

▼外棉跌風劇烈

[illegible]

新豐指數

[illegible]

英滙（國幣一元計算）

[illegible]

美滙（國幣百元計算）

[illegible]

▼美銀續見穩定

[illegible]

◆海外匯兌

[illegible]

◆海外銀電

[illegible]

滙豐掛牌

[illegible]

中央銀行掛牌

[illegible]

▼現紗市形沉靜

[illegible]

出口船期

船名　日期　公司

[illegible]